

EL PEÑÓN



Fundación El Peñón, I.A.P.



**Informe Anual
2020- 2021**

Contenido

1. Carta del Director General	1
2. ¿Quiénes somos?	2
3. El Peñón se financia gracias a ti	6
4. Graduaciones 2020-2021	7
5. Universitarios Peñón-Montefalco	9
6. Planea 2021	11
7. Ceneval	13
8. Logros académicos	14
9. Logros deportivos	18
10. Academia de ciencias el peñón	18
11. Acciones durante el COVID-19	22
12. Formación integral	26
13. Aniversario	29
14. Estado de resultados	30
15. Apoyos institucionales	31

1. Mensaje de nuestro director



Estimado amigo y benefactor de **El Peñón**.

Es un placer para mí ser el portavoz de esta gran institución, al mismo tiempo me llena de orgullo presentarles el informe anual de actividades del Ciclo Escolar 2020-2021; un ciclo que ha sido todo un reto, tanto para alumnos como para profesores y padres de familia.

En este ciclo escolar se lograron importantes avances y logros por parte de nuestros alumnos, todo gracias a la ayuda de ustedes amigos y benefactores, que siempre están al pendiente de cada uno de nosotros. Sin su ayuda la labor que con tanto cariño realizamos costaría mucho trabajo, y para muchas familias sería imposible.

La situación actual nos ha cambiado de manera significativa, nos ha cerrado caminos que por años habíamos transitado; pero para El Peñón, esta fue una oportunidad para explorar nuevas tierras, adentrarse a lo desconocido, buscar experiencias y aprender de ellas; también queremos agradecerle por tu valentía y caminar con nosotros en un viaje hacia la incertidumbre, pero siempre con la confianza por delante.

Es un orgullo saber que son amigos a la altura de los mejores, que son también personas de gran corazón y un coraje enorme, son los benefactores del bien, con sus acciones que para la mayoría de los alumnos son anónimas porque no los conocen personalmente, pero dejan huella en un ser humano que al final pasará a ser un Hombre de Bien, al igual que ustedes.

Sin más, me complace compartirles todos los logros cumplidos de los cuales formaste parte para poder realizarlos. No sin antes, agradecerle una vez más; todo lo que has puesto con mucho corazón, con tanta generosidad, con tu invaluable apoyo y tu plena confianza en ésta tú familia. La Familia Peñón. ¡Muchas gracias!

José Hernández
Director General

2. Quiénes somos

En 1961 un grupo de empresarios mexicanos preocupados por la educación de los niños y jóvenes de la zona oriente de Morelos, fundaron el **Centro Agropecuario Experimental El Peñón**, en el terreno de la antigua hacienda azucarera Santa Clara de Montefalco, ubicada en el municipio de Jonacatepec, Morelos.

El **objetivo inicial** fue proporcionar capacitación técnica a los jóvenes de Valle de Amilpas, para que se dedicaran con mayor provecho al trabajo del campo, además de brindar una formación integral.

Al poco tiempo la enseñanza de secundaria se convirtió en necesidad para dar continuidad a su instrucción, por lo que en 1971 se inició la Telesecundaria, una de las primeras del país y para 1984 se inauguró el **Centro de Bachillerato Tecnológico Agropecuario El Peñón**, que abrió una puerta que por décadas se consideró cerrada para los estudiantes de la región: la posibilidad de ingresar a cualquier universidad del país.

En 1997 se constituye como Institución de Asistencia Privada bajo el nombre de **Fundación El Peñón, I.A.P.** y en 2005 se incorporó como Programa de Compromiso Social de los egresados del **IPADE**.

A lo largo de su existencia, **Fundación El Peñón** ha cambiado la vida de miles de familias de Morelos y Puebla.

⚡ Misión

Ser una institución educativa dedicada a apoyar a las familias del entorno, especialmente aquellas de recursos limitados, en la formación integral de sus hijos con sentido cristiano de la vida, para que influyan positivamente en la sociedad.

⚡ Visión

Ser la mejor institución educativa del entorno reconocida por la calidad del profesorado, comprometido en proporcionar educación integral con un alto compromiso social con las familias de recursos limitados.



⚡ Modelo Educativo

Fundación El Peñón se basa en un modelo de formación integral con un énfasis humanista, para generar proyectos de vida y visión a futuro para formar personas integra, felices y hombres de bien que no solamente aporten a su círculo inmediato sino al mundo entero.

Con este modelo buscamos principalmente, formar y capacitar mediante profesores y directivos virtuosos que tengan las habilidades necesarias no sólo de transmitir conocimientos, sino también de servir como ejemplos de vida para los alumnos, también buscamos, junto con los padres de familia y tutores desarrollar un ambiente de cercanía y familiaridad. No solo para resolver cualquier dificultad que puedan llegar a tener, sino para celebrar los logros de nuestros alumnos como una familia.

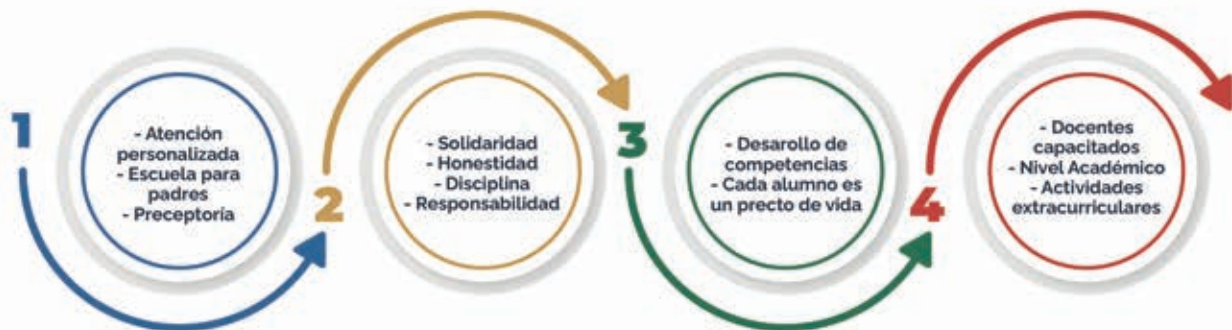

Linea de tiempo



⚡ Alumnado histórico

En los últimos ciclos hemos visto muchas historias concretadas, muchas metas cumplidas, en la gráfica que se muestra a continuación podemos ver el número de alumnos que han concluido sus estudios de manera satisfactoria en este lapso:

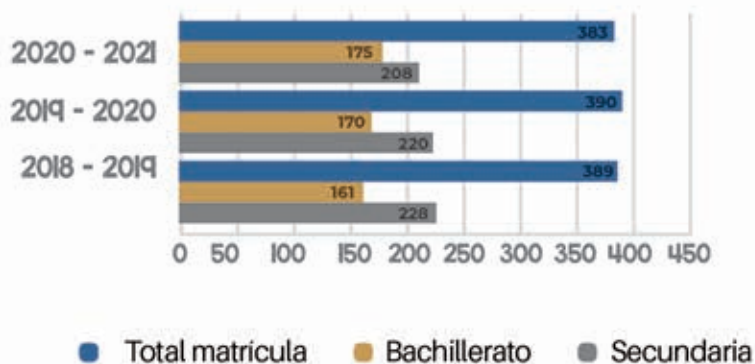

⚡ Ocupación de los padres

La comunidad **Fundación El Peñón** está conformada por padres de familia de muy diversos contextos, pero lo que los une a todos es el deseo de que sus hijos sean los mejores alumnos que puedan ser, y con sus esfuerzos dar un ejemplo de compromiso en la vida ordinaria para lograr algo extraordinario.

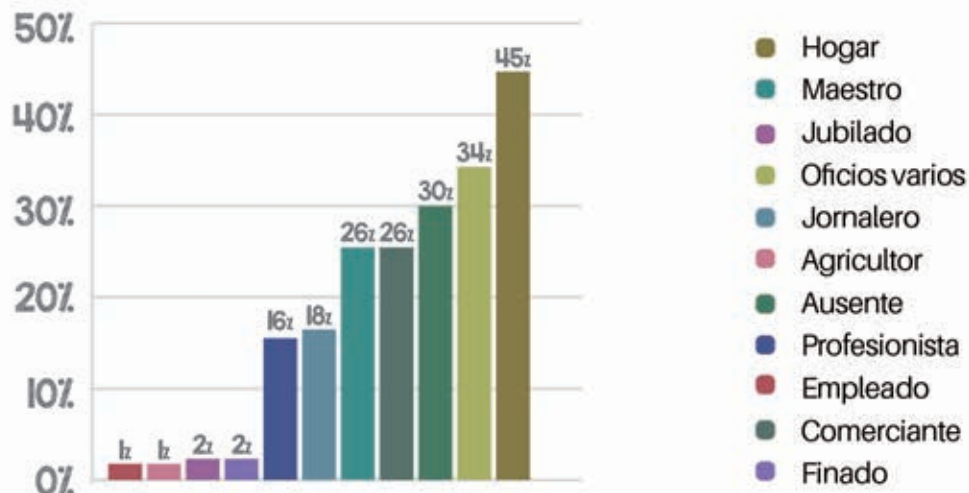

⚡ Familias de los alumnos

Junto con los datos anteriores tenemos una parte del perfil que conforman a Las familias , las cuales están formadas por **4.3** integrantes en promedio y cuyos ingresos conforman alrededor de **\$4,161** pesos mensuales por persona, lo cual se encuentra por debajo de la media nacional.



⚡ Lugar de procedencia

A continuación podemos ver una gráfica que demuestra el lugar de origen de los alumnos que conforman la población estudiantil de **Fundación El Peñón**.

Lo que se traduce simplemente en que el **97%** de nuestros alumnos provienen del estado de Morelos y el restante **3%** es originario de Puebla.

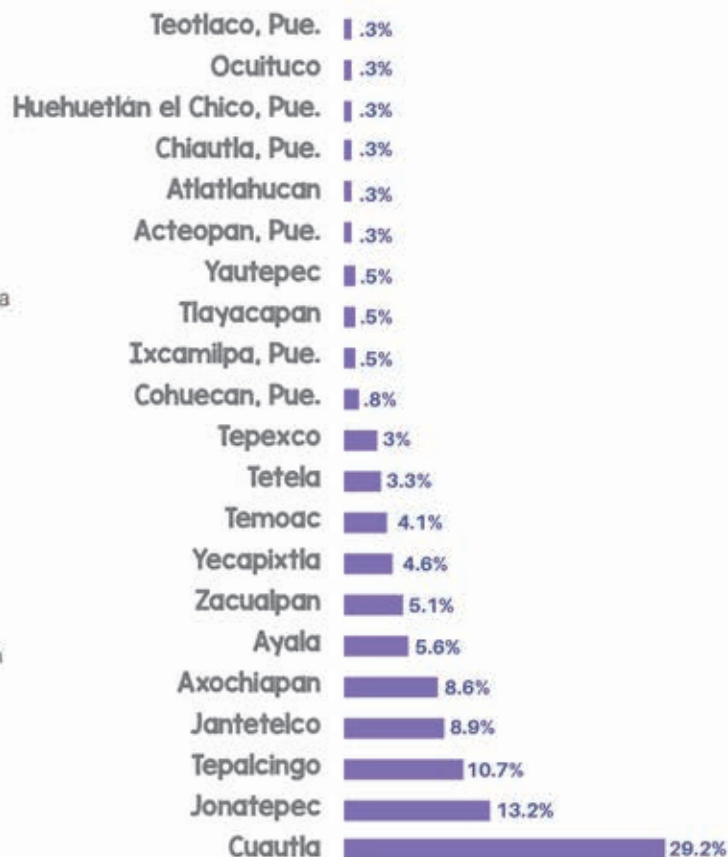

3. El Peñón se financia gracias a ti

⚡ Costo por alumno

Todas las actividades realizadas en **Fundación El Peñón** son posibles gracias a donantes como tú, quienes fondean desde los insumos básicos hasta el sustento de los alumnos, lo cual hace una diferencia muy significativa, que se traduce en:

- ▲ El **costo anual** del ciclo escolar fue de **\$57,000** por alumno.
- ▲ Los padres de familia aportan, en **promedio 31%** lo que equivale a **\$17,400 anuales**.
- ▲ Los donantes aportan la diferencia el **69%** lo que equivale a **\$39,600 anuales**.



En este año de pandemia, las familias invirtieron hasta **\$2,550** entre uniformes y material escolar adicional a las colegiaturas.



4. Graduaciones

A pesar de las adversidades, el pasado 26 de junio y 9 de julio se llevó a cabo la graduación de la 35ª generación de Bachillerato y de Secundaria respectivamente.

En un evento donde fuimos testigos de la consolidación del esfuerzo, constancia y disciplina que cada alumno desempeñó durante tres años y al mismo tiempo, presenciamos el inicio de una nueva etapa que requerirá de toda la energía y motivación para seguir avanzando hacia el logro de los objetivos propuestos.

Agradecemos profundamente a patronos, donantes, padres de familia, profesores, autoridades y alumnos que nos acompañaron.

¡Muchas felicidades a todos los graduados! ¡Estamos seguros de que vienen grandes oportunidades para ustedes!

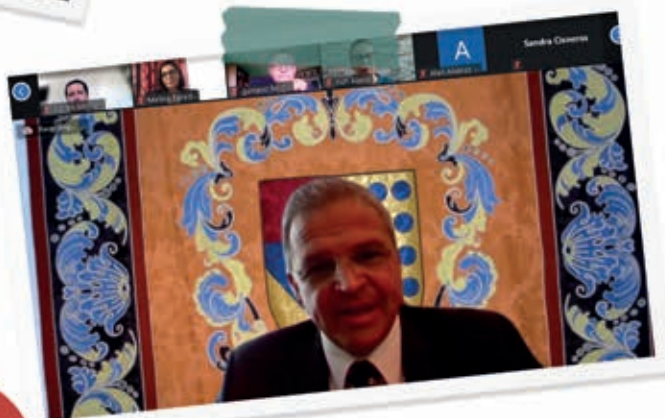

⚡ Carreras universitarias elegidas por los graduados

El 100% de nuestros egresados llegan a la educación superior, lo que se traduce en más y mejores oportunidades no solamente para su futuro, sino para el de todos aquellos que los rodean y los han apoyado, alejándose de opciones o caminos de vida incorrectos.

Por lo que a continuación un listado de las principales universidades a las que nuestros alumnos logran entrar:

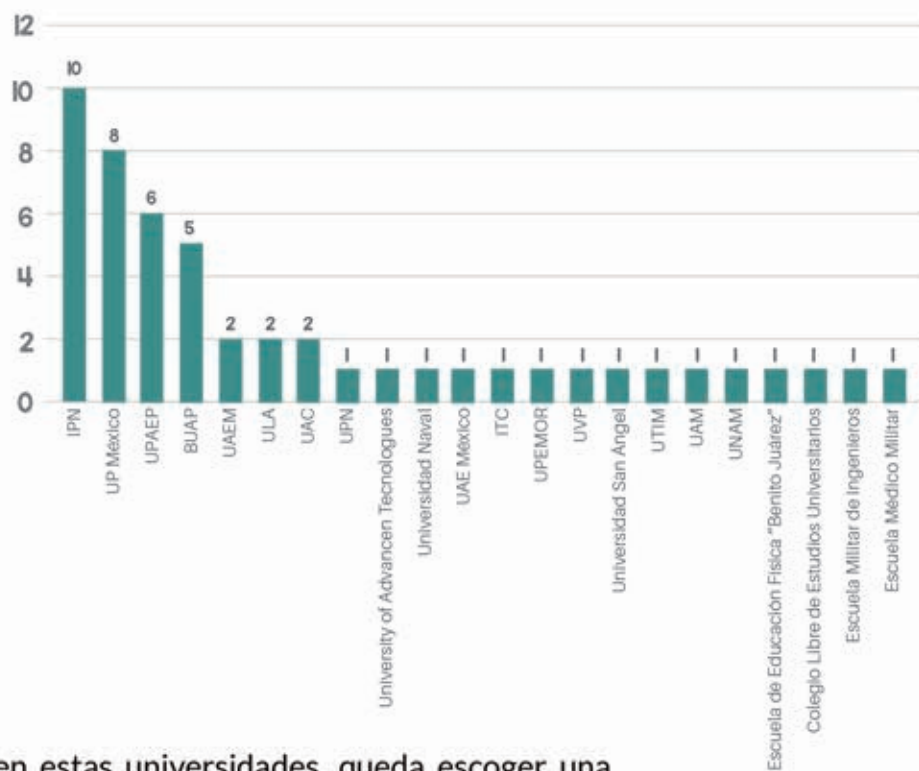

Una vez aceptados en estas universidades, queda escoger una carrera, la cual llevarán a cabo el resto de sus vidas con el mismo empeño y dedicación que todos sus estudios anteriores.

Y las carreras en las que nuestros egresados eligen son:

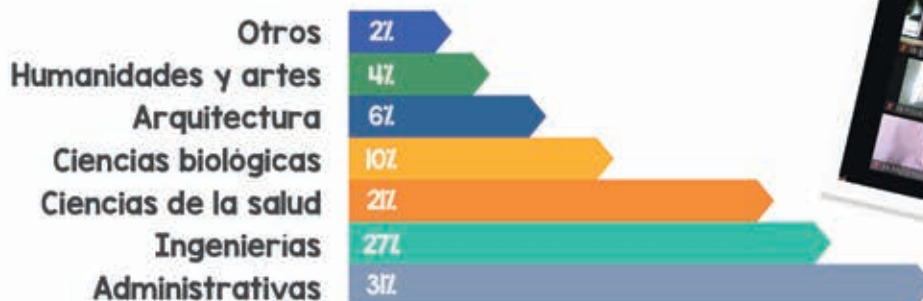

5. Universitarios Peñón Montefalco



El programa Universitarios **Peñón-Montefalco** nació en el año 2013, y se dio por la creciente necesidad de apoyar con estudios superiores no solamente a los egresados de **Fundación El Peñón** sino que también a las alumnas de Colegio Montefalco.

Gracias a esta iniciativa, el paso por la universidad de nuestros alumni no carecen del apoyo que distingue al **Fundación El Peñón y Colegio Montefalco** sino que se vuelven una extensión del cariño y la dedicación para una de las etapas más importantes y trascendentales de su vida, en las cuales seguimos ayudando en su desarrollo académico y personal.

Este programa consiste en otorgar una beca de manutención, así como realizar un seguimiento académico y personal a los egresados que se han distinguido por su excelente rendimiento académico, a la vez que viven de manera íntegra los valores centrales de **Fundación El Peñón**.

Este año tuvimos la fortuna de contar con dos nuevos alumnos que se incorporaron al programa:



Marvin González

Administración y Negocios Internacionales



Irwin Martínez Tovar

Carrera Ingeniería Mecatrónica

De igual manera y con mucho gusto les compartimos que Juan Carlos Omaña, de la generación 2016, se graduó este año como licenciado de la carrera de Administración y Finanzas, y actualmente se encuentra trabajando como Analista Financiero en Siemens.



Les deseamos todo el éxito para la etapa que están por iniciar, ¡sabemos que dejarán el nombre de **Fundación El Peñón** muy en alto!



Inicio	2013
Alumnos beneficiados	30
Mujeres	14
Hombres	16
Alumnos egresados	6
Universitarios trabajando	13
Carreras	13
Especialidades	5
Maestría	1

Buscando dar continuidad a la formación integral de nuestros universitarios, se realizó durante el verano, la segunda edición del **Summer Training**.

Este año estuvo enfocado en el fortalecimiento de algunas de las soft skills, las cuales son necesarias tanto en la vida académica como en la profesional.

Tuvimos la participación de más de 30 estudiantes, todos egresados de **Fundación El Peñón y Montefalco**.



Sin lugar a dudas, el apoyo que brinda la Universidad Panamericana a nuestros egresados, es invaluable. Gracias a las becas académicas y de Responsabilidad Social que ofrece, es que los alumnos tienen la oportunidad de estudiar en una de las mejores universidades de México.

6. Planea 2021

¿Qué aprendimos sobre la pandemia?

El Plan Nacional para la Evaluación de los Aprendizajes (Planea) se puso en operación por primera vez en 2015, cuyos instrumentos se aplicaron a los alumnos de sexto de primaria, tercero de secundaria y del último grado de Educación Media Superior.

En este año realizaron la prueba los 61 alumnos de nivel secundaria, algunas de las áreas que se evaluaron son las siguientes:

- I. Habilidades socioemocionales
- II. Lectura y comprensión
- III. Matemáticas

⚡ Habilidades socioemocionales

Planea (Habilidades socioemocionales)

	Peñón	En la muestra nacional de régimen público	En la muestra nacional de régimen particular
Estudiantes que aplicaron esta prueba	61	53,121	16,478
Estudiantes que fueron asistidos por un adulto o compañero	1 (1.6%)	3879 (7.3%)	785 (4.8%)
Estudiantes válidos	60	49262	15,693
Valoración de la prueba (Escala Likert 1-5)			
Nivel de dificultad de la prueba (1=fácil, 5=difícil)	2	2.2	1.9
Qué tanto le enseñaron a los estudiantes sobre lo que se evalúa en la prueba (1=nada, 5=todo)	4.4	3.6	3.8
Porcentaje de respuestas correctas por reactivo y unidad de evaluación			
UNIDAD DE EVALUACIÓN	PEÑÓN	EN LA MUESTRA NACIONAL	
Percepción de las emociones	59.10%	56%	
Gestión de las emociones	74.40%	65%	
Alegría	23.30%	26%	
Serenidad	51.70%	55%	
Simpatía	50.80%	46%	
Satisfacción personal	39.20%	56%	
Porcentaje total de respuestas correctas			
PORCENTAJE	PEÑÓN	En la muestra nacional de régimen público	En la muestra nacional de régimen particular
Porcentaje promedio	42.60%	44%	44.80%
Porcentaje más bajo	13.60%	0%	0.40%
Porcentaje más alto	87.50%	100%	99.80%
Rango típico de puntuaciones	13.6%-87.5%	25.9%-62.9%	27%-62.6%

⚡ Lectura de comprensión

Planea (Lectura de comprensión)			
	Peñón	En la muestra nacional de régimen público	En la muestra nacional de régimen particular
Estudiantes que aplicaron esta prueba	60	43,043	12,439
Valoración de la prueba (Escala Likert 1-5)			
Nivel de dificultad de la prueba (1=fácil, 5=difícil)	3.2	3	2.9
Qué tanto le enseñaron a los estudiantes sobre lo que se evalúa en la prueba (1=nada, 5=todo)	4.3	3.7	4
Porcentaje de respuestas correctas por reactivo y unidad de evaluación			
UNIDAD DE EVALUACIÓN	PEÑÓN	EN LA MUESTRA NACIONAL	
Análisis de contenido y la estructura	73.20%	65%	
Conocimiento de las fuentes de información	60.00%	53%	
Desarrollo de una comprensión global	68.30%	67%	
Desarrollo de una interpretación	75.80%	67%	
Evaluación crítica del texto	76.30%	66%	
Reflexión semántica	74.60%	68%	
Reflexión sintáctica y morfosintáctica	75.00%	70%	
Porcentaje total de respuestas correctas			
PORCENTAJE	PEÑÓN	En la muestra nacional de régimen público	En la muestra nacional de régimen particular
Porcentaje promedio	73.20%	63%	73.90%
Porcentaje más bajo	31.90%	4%	12.80%
Porcentaje más alto	97.90%	100%	100.00%
Rango típico de puntuaciones	56.6%-89.7%	43.1-81.9%	56.4%-91.4%

⚡ Matemáticas

Planea (Matemáticas)			
	Peñón	En la muestra nacional de régimen público	En la muestra nacional de régimen particular
Estudiantes que aplicaron esta prueba	62	38,684	11,663
Estudiantes que fueron asistidos por un adulto o compañero	1 (1.6%)	3648 (9.2%)	47 (3.7%)
Estudiantes válidos	61	35036	11,192
Valoración de la prueba (Escala Likert 1-5)			
Nivel de dificultad de la prueba (1=fácil, 5=difícil)	3.1	3.5	3.3
Qué tanto le enseñaron a los estudiantes sobre lo que se evalúa en la prueba (1=nada, 5=todo)	4.5	3.7	4.3
Porcentaje de respuestas correctas por reactivo y unidad de evaluación			
UNIDAD DE EVALUACIÓN	PEÑÓN	EN LA MUESTRA NACIONAL	
Formas, espacio y medida	73.80%	56%	
Manejo de la información	81.30%	60%	
Sentido numérico y pensamiento algebraico	81.30%	60%	
Porcentaje total de respuestas correctas			
PORCENTAJE	PEÑÓN	En la muestra nacional de régimen público	En la muestra nacional de régimen particular
Porcentaje promedio	74.40%	52%	66.20%
Porcentaje más bajo	21.30%	4%	8.50%
Porcentaje más alto	95.70%	100%	100.00%
Rango típico de puntuaciones	57%-91.9%	29.9%-74.7%	44.2%-88.2%

7. CENEVAL

⚡ Telesecundaria CENEVAL

Es importante aclarar que estos resultados saltan de 2019 a 2021 debido a que en 2020 no se realizó ninguna evaluación a causa del confinamiento y la contingencia sanitaria, sin embargo las autoridades decidieron evaluar este ciclo a pesar de la modalidad en línea para tener una idea aproximada del progreso estudiantil.

Nivel de desempeño 2021	Fenómenos Biológicos	Fenómenos Químicos	Entorno de México	Inglés
% Satisfactorio	88.41	85.51	86.96	71.01
% Insatisfactorio	10.14	13.14	11.59	27.14
% Sin dictamen	1.45	1.45	1.45	1.45

En 2021 el 88% obtuvo el más alto nivel con en la materia “fenómenos biológicos” lo cual representa un muy buen resultado en comparación al promedio nacional dadas las circunstancias que el confinamiento y la contingencia sanitaria permitieron.

⚡ Bachillerato CENEVAL

La evaluación de 2020 no se llevó a cabo pero en 2021 se realizó una prueba adaptada a la situación causada por la pandemia, y los resultados muestran una mejoría en diferentes áreas comparadas con las escuelas del estado.

Nivel de desempeño 2021	Arit	Alg, G y T	Estad	Comp Lectora	Estr Lengua	Ing	Fis	Qui	Bio	Hist	Fil Et Log	Lit
Sobresaliente	38.33	46.67	21.67	13.33	53.33	58.33	36.67	50.00	28.33	21.67	21.67	21.67
Satisfactorio	61.67	53.33	71.67	73.33	35.00	35.00	63.33	50.00	68.33	76.67	73.33	71.67
Aún no satisfactorio	0.00	0.00	3.33	10.00	3.33	6.67	0.00	0.00	3.33	0.00	1.67	3.33
Sin dictamen	0.00	0.00	3.33	3.33	8.33	0.00	0.00	0.00	0.00	1.67	3.33	3.33

8. Logros Académicos

⚡ Resultados estatales / Matemáticas

Concurso de matemáticas Carl Friedrich Gau55

Este concurso es organizado por Educativa C-Cúbica de manera simultánea en 18 estados de la república, en 2020 se llevó a cabo en forma virtual el día sábado 28 de noviembre de 2020.

Categoría - 3ro de secundaria a 3ro de preparatoria:

⚡ 3 MENCIONES HONORÍFICAS

José Adrián Flores Cortés
Braulio Roque Hernández
Emmanuel Hernández Franco

⚡ 2 SEGUNDOS LUGARES

Miguel Ángel Pérez Cárdenas
Aurick Gael Villanueva Olivar

⚡ 4 TERCEROS LUGARES

Ángel Vidal Niño
Luis Fernando Manzanares Catalán
David Enrique Pineda Mendoza
Irwin Raúl Martínez Tovar

Olimpiada Mexicana de Matemáticas

La OMM es un programa de la Sociedad Matemática Mexicana (SMM), y es el Concurso Nacional más importante para estudiantes preuniversitarios, y su objetivo es promover el estudio de las matemáticas en forma creativa buscando desarrollar el razonamiento y la imaginación de los jóvenes.

⚡ 2 MEDALLAS DE PLATA

Juan David Garza Aldama
García Sanabria Emmanuel Issac

⚡ 3 MEDALLAS DE BRONCE

Rodríguez Villanueva Jairo Tonatiuh
Jesús Damián Arias Celis
Cristian Aragón Salazar

IRON STEM 2021

⚡ 1 SEGUNDO LUGAR

Uriel Beltran Quiroz

⚡ 1 SEXTO LUGAR

Luis Fernando Manzanares Catalán

⚡ Física

2º Concurso Mexicano de Física

Categoría - secundaria a preparatoria

⚡ 3 MENCIONES HONORÍFICAS

Herazo Sarmiento Gibrán Axel

Pardo Gutiérrez Edgar

Meléndez Morales Yamil Antonio

⚡ 3 PRIMER LUGAR

Manzanares Catalán Luis Fernando

Roque Hernández Braulio

Martínez Tovar Irwin Raúl

⚡ 2 TERCEROS LUGARES

Garza Aldama Juan David

Castillo Mendez José Emiliano

XXIX Olimpiada Estatal de Física

⚡ 1 SEGUNDO LUGAR

Roque Hernández Braulio

⚡ 1 MENCIÓN HONORÍFICA

Herazo Sarmiento Gibrán Axel

⚡ Robótica

Concurso UTEZ

Evento organizado por el área de Robótica de la Universidad Tecnológica Emiliano Zapata, en donde todas las escuelas del estado compiten entre sí.

⚡ TERCER LUGAR/ EQUIPO

Ivan Gabriel García Bonilla

Irwin Raúl Martínez Tovar

⚡ Resultados nacionales/ Matemáticas

Los éxitos de nuestros alumnos no se limitan solamente a concursos locales o estatales, también se obtuvieron resultados a nivel nacional tales como:

V Concurso de matemáticas Carl Friedrich Gau55

⚡ MENCIONES HONORÍFICA

Irwin Raúl Martínez Tovar

Nacional de matemáticas A.N. KOLMOGOROV

Organizado por la Universidad Anáhuac, la fase eliminatoria se llevó a cabo en febrero de 2021 donde participaron más de 100 escuelas de 25 estados clasificando como semifinalistas.

⚡ Física

Congreso CUAM

⚡ MENCIÓN HONORÍFICA

Raful Carrisosa Sosa

Braulio Roque Hernández

Enrique Vidal Niño

Rodrigo David Marino Morales

Rally de física UPAEP “La Catafixia”

Organizado por la Universidad Popular Autónoma del Estado de Puebla llamado “La catafixia”, el cual consiste en realizar una fotografía o video casero en donde se experimente e intente comprobar ter físicas aplicadas a la vida cotidiana.

⚡ MEDALLA DE ORO

Gibrán Axel Herazo Sarmiento

⚡ Robótica

Robot Rumble Nacional

⚡ TERCER LUGAR

Emmanuel Isaac García Sanabria

⚡ Literatura

1ª Convocatoria para jóvenes escritores e ilustradores, Editorial AdAstra

Concurso organizado por editorial Ad Astra, que consiste en adaptar un cuento clásico, donde el cuento ganador es publicado de manera física.

⚡ PRIMER LUGAR

Gibrán Axel Herazo Sarmiento

⚡ Resultados Internacionales

Robot Jam 2021

Competencia de robótica virtual, organizada en la que compiten diferentes países de latinoamérica europa y áfrica que incluye diferentes retos dirigidos a todas las edades.

⚡ SEGUNDO LUGAR / Dibujando

Ivan Gabriel García Bonilla

⚡ TERCER LUGAR / Carrera de Insectos

Irwin Raúl Martínez Tovar

⚡ CUARTO LUGAR / Limpieza de arrecife

Ivan Gabriel García Bonilla

Yahir Gael Castillo Robles

Irwin Raúl Martínez Tovar

⚡ OCTAVO LUGAR Detector de líneas

Ivan Gabriel García Bonilla

Yahir Gael Castillo Robles

Irwin Raul Martínez Tovar

9. Logros Deportivos

Fundación El Peñón no solamente se distingue por sus logros académicos, también el aspecto deportivo es un sello distintivo de nuestro colegio, y este año no fue la excepción.

A pesar de que a causa de la pandemia no se llevó a cabo ninguna competencia física de alto rendimiento se realizaron dos torneos de ajedrez en la copa fortaleza, en la cual nuestro participante Yamil Meléndez Morales obtuvo los siguientes resultados:

⚡ 1 Etapa

Categoría C-

⚡ 1º LUGAR

Yamil Meléndez Morales

⚡ 2 Etapa

Categoría C

⚡ 2º LUGAR

Yamil Meléndez Morales

10. Academia de Ciencias el Peñón

Dentro de las distintas academias que Fundación El Peñón ofrece a sus alumnos, la academia de ciencias es una de las más importantes en la búsqueda del fomento académico de los alumnos, y este año, gracias a las ventajas inherentes al modelo de clases en línea tuvimos una inscripción de **193 alumnos** en nuestros clubes.



⚡ Clubes

Durante este ciclo, **Fundación El Peñón** se dio a la tarea de impulsar los clubes de manera virtual con el objetivo de preparar a los alumnos que representarán a la institución en los diferentes concursos y olimpiadas a las que se nos invita regularmente.

Los resultados de estas invitaciones son tangibles ya que hubo un aumento en el interés general de los alumnos para formar parte de estos clubes, lo cual no solamente se demuestra con la siguiente tabla sino con los logros académicos mencionados anteriormente.

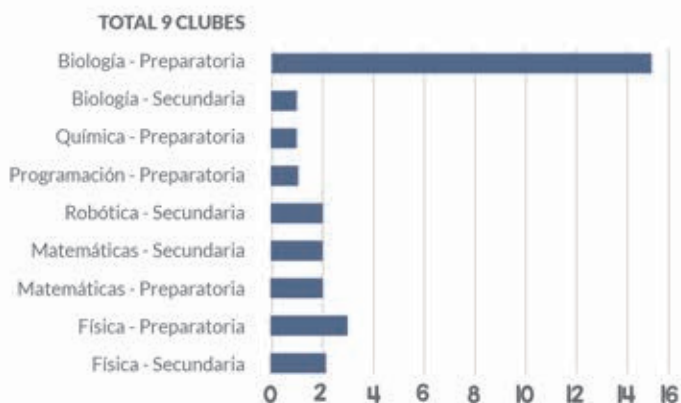

⚡ 3er Jornada de ciencias

Es una actividad con la finalidad de hacer accesible la ciencia a todos nuestros alumnos en la que se organiza una actividad semanal, enfocada en Física, Matemáticas, Química, Biología, Astronomía y/o Robótica.

Este año se llevó a cabo de manera virtual con distintas innovaciones para despertar aún más el interés tanto de participantes como jueces con distintas dinámicas.



⚡ Primer concurso de caricatura científica

Una de las actividades inaugurales de esta jornada requirió de la creatividad y ojo artístico de los alumnos, en el cual nuestro alumno del grupo 3° B de telesecundaria Claudio Fabricio Geniz García resultó ganador.

Algunos de los dibujos participantes.



⚡ 5ta Feria de Ciencias

Asimismo la **Academia de Ciencias de Fundación el Peñón** convocó a los alumnos de las secciones telesecundaria y bachillerato a participar en la 5ta. Feria virtual de ciencias "Biología, Física, Química y Robótica" en donde los alumnos tuvieron que realizar una producción audiovisual abordando alguno de los temas referentes al título de la feria, en la cual se obtuvieron los siguientes resultados:

Telesecundaria



⚡ 1° LUGAR

Jared Araham Vázquez Aroche / 1° A



⚡ 2° LUGAR

José Alberto García Martínez / 3° A



⚡ 3° LUGAR

Oliver Lora Quintero
Christian Fernando López Arcos
Diego Isaac López Arcos / 1° A y 3° B

Bachillerato



⚡ 1° LUGAR

Gibrán Axel Herazo Sarmiento / 1° B



⚡ 2° LUGAR

José Isaí Galván Villegas / 1° B



⚡ 2° LUGAR

David Marín Cacho Emmanuel
Isacc García Sanabria
Irwin Raúl Martínez Tovar / 1° y 3° B



⚡ 3° LUGAR

Jesús Damián Arias Celis
Cristian Aragón Salazar
Braulio Roque Hernández / 2° A y B

⚡ Primer Rally de Ciencia Gallo Al Cuadrado

Con el objetivo de continuar las actividades por parte de la academia de ciencias de El colegio, organizamos una serie de cuestionarios relacionados a las ciencias a través de la plataforma digital Kahoot! En donde participó toda la comunidad de bachillerato de Fundación El Peñón y se obtuvieron los siguientes resultados:

⚡ 1° LUGAR

Luis Ángel González Sánchez / 1° A

⚡ 2° LUGAR

Luis Ángel González Sánchez / 1° A

⚡ 3° LUGAR

José Manuel Alonso Morales / 1° B

El éxito de esta dinámica fue tal que se realizó un segundo concurso, pero esta vez se dividió en secciones:

Telesecundaria

⚡ 1° LUGAR

Luis Antonio Pérez Cárdenas / 3° A

⚡ 2° LUGAR

Ángel Vidal Niño / 1° A

⚡ 3° LUGAR

Emiliano Merino Barranco / 2° B

Bachillerato

⚡ 1° LUGAR

David Enrique Pineda Mendoza / 3° B

⚡ 2° LUGAR

Miguel Ángel Pérez Cárdenas / 1° A

⚡ 3° LUGAR

Emmanuel Isaac García Sanabria / 1° B

11. Acciones durante el Covid-19

Como el resto de las escuelas a nivel nacional, **Fundación El Peñón** continuó con sus clases de manera virtual sin comprometer la calidad de la educación, esto gracias a la constante capacitación que reciben los profesores de forma tanto autónoma, como dependiente de la escuela.

Los alumnos cuentan con las mejores alternativas digitales para su desempeño educativo como la suite completa de servicios de Google (Classroom, Meet, Drive, Pages, Slides), Zoom, Socrative, Quizz, Kahoot!, Khan Academy, y Edmodo.

⚡ Capacitación a profesores

Dentro de esta capacitación constante tenemos la siguiente información:

Todos los profesores tomaron más de 100 hr por profesor en capacitaciones y cursos durante todo el ciclo a través de la plataforma MexicoX como:

"Cuidando la salud mental de las niñas, niños y adolescentes en el regreso a la escuela"

"Estrategias de intervención para profesores en el salón de clases"

"Innovación y creatividad"

"9 pistas para mejorar la comprensión lectora"

"Curso CNDH. "Derechos humanos y violencia"

"Family Forum de NAIROBI"



⚡ Clases virtuales

Gracias a estas capacitaciones el 100% de nuestros profesores lograron impartir sus clases de forma virtual alternando las dos plataformas principales de la siguiente manera:

Zoom: 8,525 hrs

Google Meet: 3,410 hrs



⚡ Vacunación del personal

El pasado mes de mayo se llevó a cabo la jornada de vacunación para todo el personal del colegio, el cual recibió la dosis única de CanSino.



Varios de nuestros alumnos no contaban con servicio de internet y en algunas poblaciones la recepción es de mala calidad o nula, por lo que este año se sumó a la misión de fundación **El Peñón HughesNet**.

Apoyando a 24 familias del Estado de Morelos con conexión a internet satelital para que así nuestros alumnos puedan continuar sus estudios durante este ciclo escolar de manera remota y segura para que no pierdan ninguna clase o tarea por culpa de la mala conectividad.

HughesNet permitió que cada alumno pudiera tomar más de **600 sesiones** online en lo que va del presente ciclo escolar, lo que da un total de un poco más de **7,600 hrs.**

Otro beneficio tangible con el que HughesNet apoyo fue en la entrega de 1,349 tareas, ya que de lo contrario en internet regular del cual incluso algunos alumnos carecían era uno de los obstáculos más grandes para el progreso académico de nuestros alumnos.

El ahorro que este apoyo brinda a las familias de los alumnos reduce drásticamente los costos del gasto mensual de los padres de familia, lo que es una gran ayuda para destinar a otros aspectos como alimentación y vivienda.



⚡ Comunicación constante con Padres de familia

La mayoría de la comunicación se mantuvo de manera constante con los padres de familia mediante una línea de WhatsApp oficial, así como el correo institucional de sus hijos.

1) Testimonios de alumnos

"En esta pandemia, mis clases virtuales me resultaron muy bien ya que nuestros profesores siempre estuvieron al pendiente de nosotros a cualquier duda que nos surgiera; al principio la verdad es que, si me costó trabajo adaptarme ya que la mayoría de las plataformas eran nuevas para mí, pero al final me acostumbre y se me facilitó más. También otra cosa que me gusto era el hacer ejercicio (la materia de educación física que se impartía las mañanas de 8:00 am - 8.30am) esta actividad me hacía sentir activo durante el día y animado, además de que te quita el sueño"

-Javier Michaca Morales, alumno de 2° secundaria.

"Puedo considerar muchas cosas que extraño de mi escuela, una de ellas son sus instalaciones por supuesto, pero algo que verdaderamente me gusta y extraño más es el apoyo y atención que tenían mis profesores con nosotros, supongo que siempre mi escuela evoluciona, pero más lo va hacer con esta pandemia, por eso esta escuela se hace especial por esto."

- Gibrán Sánchez Romero, alumno de 3° de secundaria.

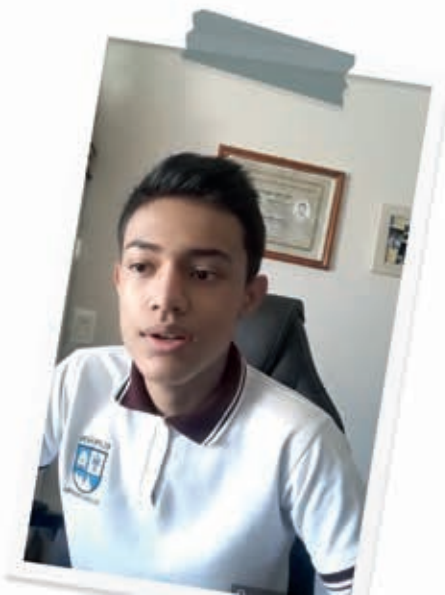

12. Formación Integral

Para nosotros cada alumno es un proyecto de vida, y esto es de vital importancia para formar hombres de bien.

Así que para cumplir exitosamente con esto nos centramos en los siguientes pilares para alcanzar una excelencia humana:

⚡ Excelencia Académica

Nuestros profesores se capacitan constantemente, por lo que anualmente deben mejorar su estrategia de enseñanza, esto para lograr brindar mejores clases, y este ciclo online no fue la excepción, todos los profesores se capacitaron en muchas herramientas digitales.



TALLERES	TOTAL DE SESIONES DURANTE EL CICLO ESCOLAR
Bornout	1 sesión
Becar	7 sesiones
Algebraix	5 sesiones
CNDH, CEDH	2 sesiones

⚡ Programa de empoderamiento

Participantes del programa MEDE del IPADE apoyan a los alumnos de 2º de bachillerato retroalimentándose con temas empresariales que son de apoyo para su proyecto final que es presentado en la feria empresarial.

⚡ Taller de Finanzas Personales

En este ciclo escolar instituciones financieras como PROVIDENT Y VISA, nos ofrecieron talleres de contabilidad y todo lo que conlleva a tener una mejor estabilidad financiera.



¡ Muchas gracias !
VISA

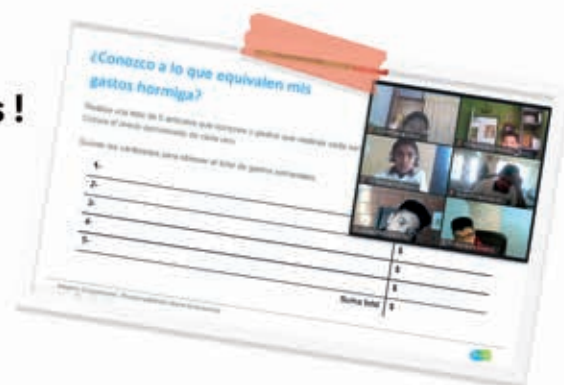

⚡ Escuela para padres

Los cuatro pilares de la escuela son: Padres, Donantes, Profesores, y alumnos, por lo que a los Padres también se les debe formar y en **Fundación El Peñón** estamos conscientes de la importancia de mejorar en todos los aspectos.

Este año tuvimos una gran participación online de los cursos que se dieron a los padres de familia.

ACTIVIDAD	CURSO	PARTICIPACIÓN
Curso ordinario	9 sesiones	Zoom-40 FAMILIAS PROMEDIO
Curso básico para varones de nuevo ingreso	10 sesiones	Zoom-70 PAPÁS EN PROMEDIO POR SESIÓN
Family Forum	8 sesiones	Zoom-60 FAMILIAS
Taller inteligencia emocional	1 sesión	Zoom-30 FAMILIAS
Taller "estrategias digitales para la educación familiar"	1 sesión	Zoom-40 FAMILIAS

Esta ocasión pudimos celebrar en sus días a los padres de familia.

El día 10 de mayo celebramos en formato virtual a las mamás y el día 19 de junio de igual forma celebramos a los papás, con dinámicas, regalos, videos, versos recitados por los alumnos, etc.

⚡ Preceptoría

El preceptor es una persona designada para cada alumno que le ayuda en su formación personal y académica, para concretar metas, encaminarlo a poder hacer el bien.

Este ciclo, se realizó en manera virtual, y se atendió al 98% de los alumnos en entrevistas mediante videoconferencias y llamadas telefónicas.

⚡ Formación espiritual

La misa es un elemento central en la vida espiritual de los cristianos y para que los alumnos pudieran seguir participando de ella, las misas se transmitieron en vivo mediante Facebook Live con una asistencia de 300 personas por emisión.



⚡ Confirmaciones y Primeras comuniones



Como parte de la formación integral es de suma importancia darle seguimiento a la vida sacramental de los alumnos.

En el mes de julio 15 alumnos tanto de Secundaria como Bachillerato pudieron recibir los sacramentos de confirmación y 7 alumnos su primera comunión.

Se realizó una novena a la inmaculada concepción de forma virtual, que consistía en el rezo del Santo Rosario y una breve explicación de algunos dogmas Marianos y un pequeño juego de kahoot, en promedio asistían 30 familias.

⚡ La Asociación de Padres y Amigos (APA)

Tiene como fin integrar a los padres de familia entre sí para el crecimiento y superación no solamente personal sino de su entorno.

APA colabora en distintas actividades del Colegio, buscando que el involucramiento de las familias sea cada vez más, a la vez que sirva como enlace entre las familias y las autoridades del colegio.



13. Aniversario 60 de nuestra escuela

A partir de noviembre comenzaremos la **celebración del 60 aniversario de Fundación El Peñón**, en donde a lo largo de seis décadas de formar hombre de bien hemos tenido una gran cantidad de eventos precedentes que nos han ayudado a llegar al día de hoy con el estatus y reconocimiento de la región de Morelos.

Esto solo es el inicio de un año entero de celebraciones alrededor de nuestro querido colegio del cual todos forman parte, Donantes, Consejeros, Patronos, Alumnos, profesores, egresados y tú.



Años sesenta.
En el salón de
clases, en la noche
se convertía en
dormitorio.
Lo que hoy es el
vestíbulo



Primera Generación Secundaria 1971-1974
26 de junio 1974



En 1960 vino de visita el Delegado Apostólico y se conversó estas disposiciones
Viendo las hortalizas que se cultivaban entonces



Plaza chéica como cancha de vóley, y la que actualmente es la puerta de ingreso de la
parte antigua de la escuela.



14. Estado de Resultados

⚡ Fundación El Peñón I.A.P

ESTADO DE ACTIVIDADES al 31 de Diciembre 2020*

Ingresos:	\$	20,821,454
Cuotas de Recuperación	\$	6,427,719
Donativos Nacionales	\$	13,136,369
Donativos del Extranjero	\$	362,336
Otros	\$	336,325
Productos Financieros:	\$	558,706
Gastos:	\$	19,72,747
Sueldos del Personal	\$	14,030,047
Gastos de Operación	\$	3,848,742
Gastos de Administración	\$	364,277
Otros gastos		1,484,681
**Remanente	\$	1,093,707

*Estados Financieros auditados por el Despacho de la Paz, Costemalle - DFK.

** El Remanente corresponde al aumento neto en el patrimonio contable como lo establece la NIF B-16.

15. Apoyos Institucionales

Ancora Agente de Seguros y Fianzas
Bufete López Padilla
Cemefi
Centros Culturales de México
Club De Golf los Encinos
Comercializadora y Consultoría Yeiei
Creando Héroes
Dibujando un Mañana
Eviter
First Cash
Fundación BBVA
Fundación BECAR
Fundación Cedros
Fundación Gentera
Fundación Magdalena Ruíz de del Valle
Fundación Mario Moreno
Fundación Pepe
Fundación Posadas
Fundación Roshfrans
Fundación Sayer
Fundación Soriana
Fundación Up-IPADE
Grupo Ache
Grupo Control Seguridad Privada Integral
HughesNet
IBM
Ibsupport
Icee México
Ingrusur
Interlingua
International Community Foundation
INVEX
IPADE Business School
Japay
Junquera y Forcada
Lincoln
Lo-Jack
Montepío Luz Saviñón
Nacional Monte de Piedad
Naturgy México
Promotora Social México
Quálitas Compañía de Seguros
Santander Universidades
Servicios Administrativos Lamosa
Sí Vale México
Sociedad Cooperativa de Consumo Pemex
Trimble Dentistas y Asociados
United States Conference of Catholic Bishops
Universidad Panamericana
Visa International
Xweb México
Zurich Compañía de Seguros

Fundación El Peñón, I.A.P.

Av. San Josemaría s/n
Col. Santa Clara, 62930,
Jonacatepec, Morelos.

Tel. (735) 355 0343



Fundación El Peñón, I.A.P.



[fundacionelpenoni.a.p](https://www.instagram.com/fundacionelpenoni.a.p)



Fundación El Peñón



Fundación El Peñón, I.A.P.



www.elpenon.edu.mx